

Isolde Frank

A ESCRITA MUSICAL

Uma introdução

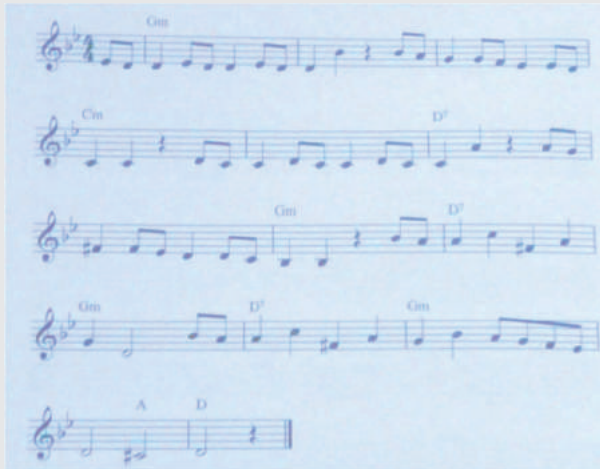

2020

Isolde Frank

**A ESCRITA
MUSICAL**

Uma introdução

2 0 2 0

© Isolde Frank

Elaboração: Isolde Frank

Revisão: Hella Frank

Para trabalhos em grupos, poderá ser usado um material complementar, em forma de Datashow, disponível em www.kilchb.de/musica/

APRESENTAÇÃO

O livro “A Escrita Musical: uma introdução” traz, de forma leve e bastante didática, alguns elementos básicos da escrita musical formal. Ele é fruto da observação e das vivências de Isolde Mohr Frank e de anos dedicados à Educação Musical. A autora fala dos elementos básicos da partitura e das propriedades do som de forma muito acessível, possibilitando que seus leitores conheçam um pouco da escrita musical, ampliando assim suas experiências com música. A beleza da música está no som e nas emoções que ela nos possibilita, e entender as estruturas por trás das belas melodias é fascinante. Num país que investe tão pouco em Educação Musical, este livro pode ser o primeiro contato com partitura para muitas pessoas. A ideia é aguçar a curiosidade e apresentar os primeiros passos dessa imensidão que a é a música, sua escrita e sua teoria.

Blumenau, janeiro de 2020.

Me. Daniela Weingärtner

PREFÁCIO

A escrita musical, na maioria dos países da Europa e em muitos países das Américas e da Ásia, é ensinada nas escolas do ensino fundamental.

Sabemos, por estatísticas realizadas nestes países, que a leitura musical favorece o desenvolvimento do aluno em outras áreas, já que há muita matemática e lógica envolvida na escrita musical.

No Brasil, desde a última parte do século passado até 2010, a matéria “MÚSICA” foi excluída do currículo das escolas públicas. Por isso encontramos muitas pessoas que não foram alfabetizadas musicalmente.

Não saber ler música nos faz perder valores que deveriam ser parte da formação e, também, da vida das pessoas.

Através da leitura musical, temos a possibilidade de ler, e assim conhecer, uma imensidão de peças, o que não é possível para uma pessoa que só aprende “de ouvido”.

Além disso, pessoas musicalmente alfabetizadas sempre facilitam o trabalho de grupos musicais.

Neste caderno, apresentamos algumas noções **básicas** desta escrita, e desejamos que sempre mais pessoas descubram que o entendimento daquilo que a “bolinha que sobe e desce” faz, nos enriquece.

Canoas, fevereiro de 2020

Isolde Frank

CAPÍTULOS

- 1. O que é uma PARTITURA***
- 2. O SOM MUSICAL***
- 3. DURAÇÃO do SOM***
- 4. PENTAGRAMA***
- 5. BARRAS e COMPASSOS***
- 6. RITMO***
- 7. ALTURA do SOM***
- 8. MELODIA***
- 9. Os NOMES DAS NOTAS***
- 10. VOZES e INSTRUMENTOS***
- 11. CLAVE DE SOL e CLAVE DE FÁ***
- 12. LIGADURAS e FERMATA***
- 13. ACORDES***
- 14. A ESCALA MUSICAL***
- 15. ESCALAS MAIORES e MENORES***
- 16. ACOMPANHAMENTO***

2. O SOM MUSICAL

Um som musical

pode ser longo ou curto –
falamos de *duração* do som.

Um som musical

pode ser agudo ou grave –
falamos de *altura* do som.

Um som musical

tem “cor”,

uma característica
que chamamos de *timbre*.

3. DURAÇÃO do SOM

NOTAS MUSICAIS

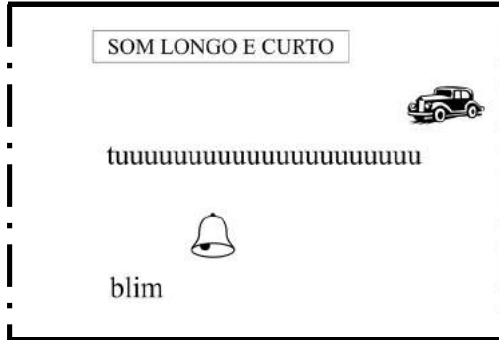

Desenhos diferentes, chamados de *notas musicais*, nos mostram a duração do som: longo, médio ou curto, em relação aos outros sons da mesma música.

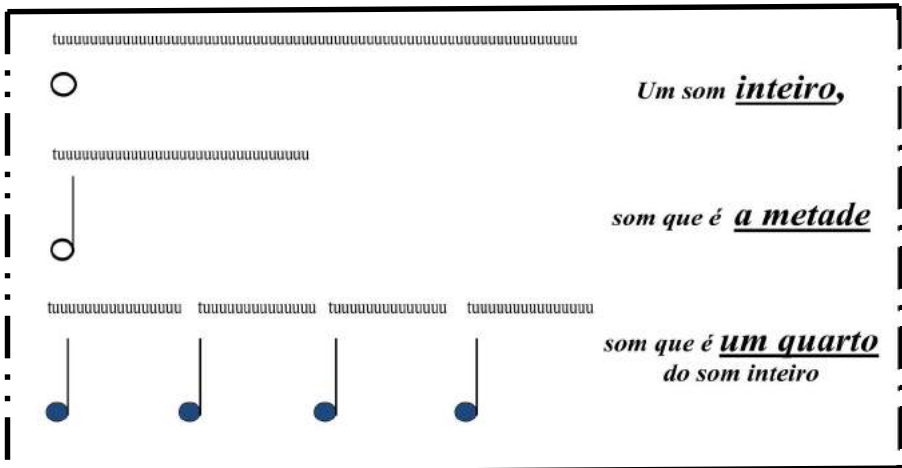

Continuando, na divisão das notas, teremos estas “*figuras*” como os músicos chamam estes símbolos.

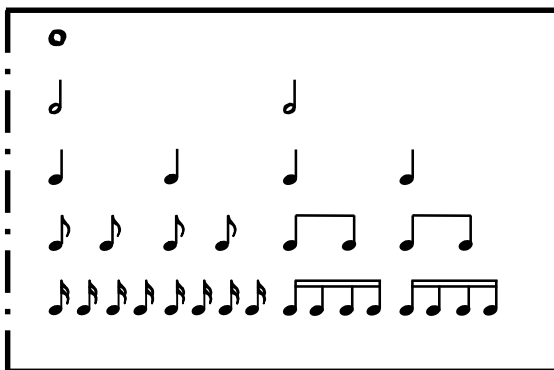

Na prática, muitas vezes, juntamos dois ou mais sons de valor de oitavos, desta maneira:

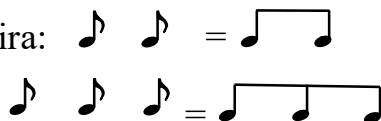

Um **ponto atrás da nota** acrescenta mais a metade do valor à nota.

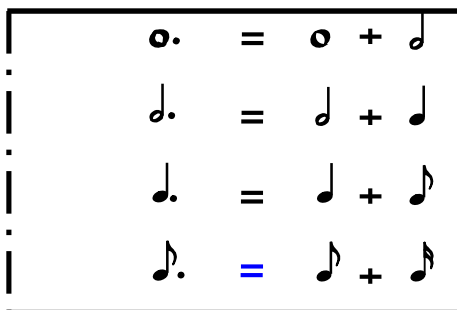

O risco, chamado de “*haste*”, que acompanha as “*bolinhas*”, chamadas de “*cabeça de nota*”, pode ser desenhado para cima ou para baixo. No pentagrama, o que importa é o lugar da cabeça da nota.

PAUSAS MUSICAIS

Assim como a duração do som é representada através das notas musicais, há indicações para os “silêncios”, chamados *pausas musicais*.

A lógica é a mesma.

No desenho abaixo:

- no meio há linhas que mostram a duração
- acima das linhas: os símbolos dos sons,
- abaixo das linhas: os símbolos para as pausas.

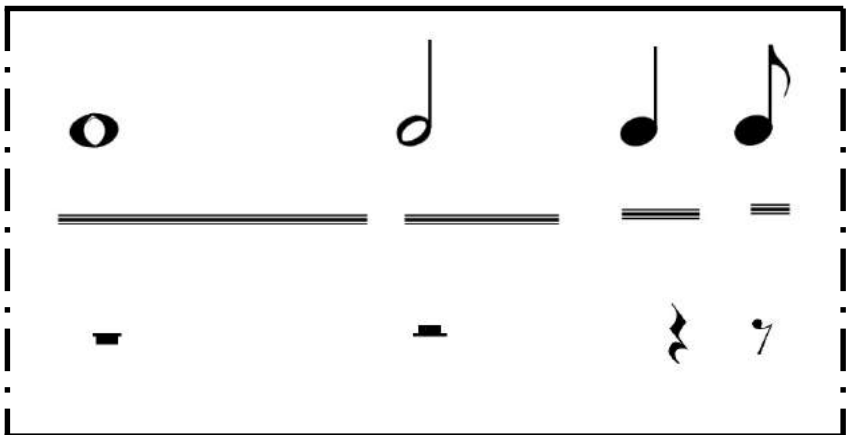

4. PENTAGRAMA

Cinco linhas formam
um *pentagrama* ou uma *pauta musical*.

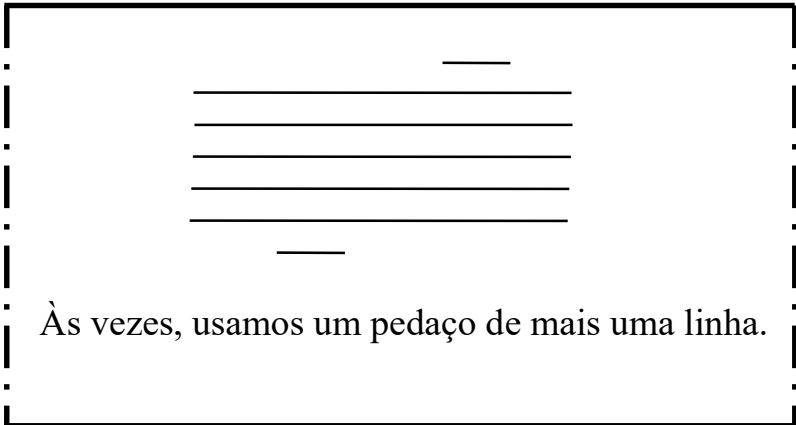
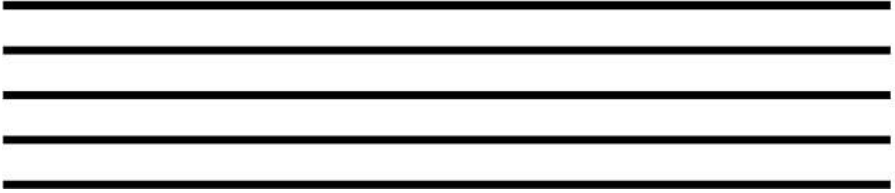

AS NOTAS NO PENTAGRAMA

nos espaços

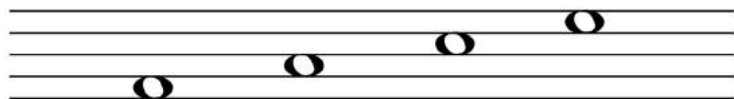

nas linhas

nas linhas e nos espaços

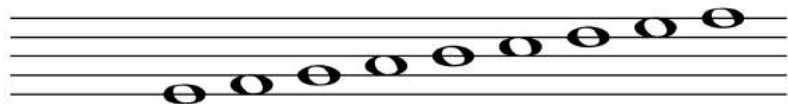

5. BARRAS e COMPASSOS

As **barras** (riscos verticais) ajudam na organização daquilo que está escrito. Vejamos:

A) FIM da música:

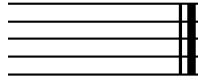

B) Para repetir um trecho a partir do início:

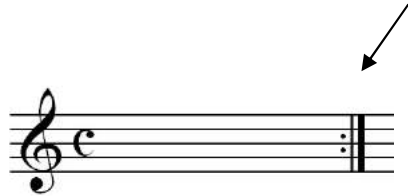

C) Para repetir um trecho, a partir daqui:

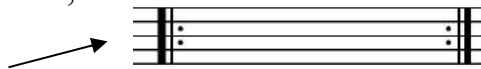

D) Divisão em trechos iguais chamados de **COMPASSOS**

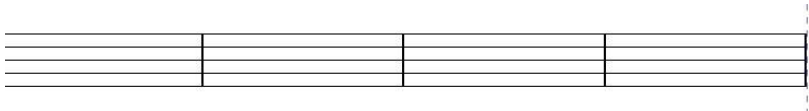

Para entender o que é um compasso, precisamos pensar na palavra **C O M P A S S O**. A palavra significa:

COM O PASSO

Nas nossas músicas, há um caminhar, que chamamos também de *pulsação*. Neste caminhar há acentos regulares.

Nas partituras, antes de um acento, chamado de *tempo forte*, é colocada uma *barra de compasso*.

No começo da música é indicado o *número de tempos* que há em cada compasso e qual a nota que representa um tempo.

Exemplos:

- Example 1: Time signature 2/4, followed by two quarter notes.
- Example 2: Time signature 3/4, followed by three quarter notes.
- Example 3: Time signature 4/4, followed by an equals sign and a common time signature 'C', then four quarter notes.
- Example 4: Time signature 2/2, followed by an equals sign and a common time signature 'C', then two half notes.
- Example 5: Time signature 6/8, followed by six eighth notes, an equals sign, and another set of six eighth notes.

6. RITMO

Sons de duração diferente formam *ritmos*. Chamamos a Ivone de várias maneiras. Descobrimos 3 ritmos possíveis diferentes:

Chamando a Margarida pelas notas desenhadas, teremos outros 3 ritmos possíveis:

O ritmo do “Parabéns a você”

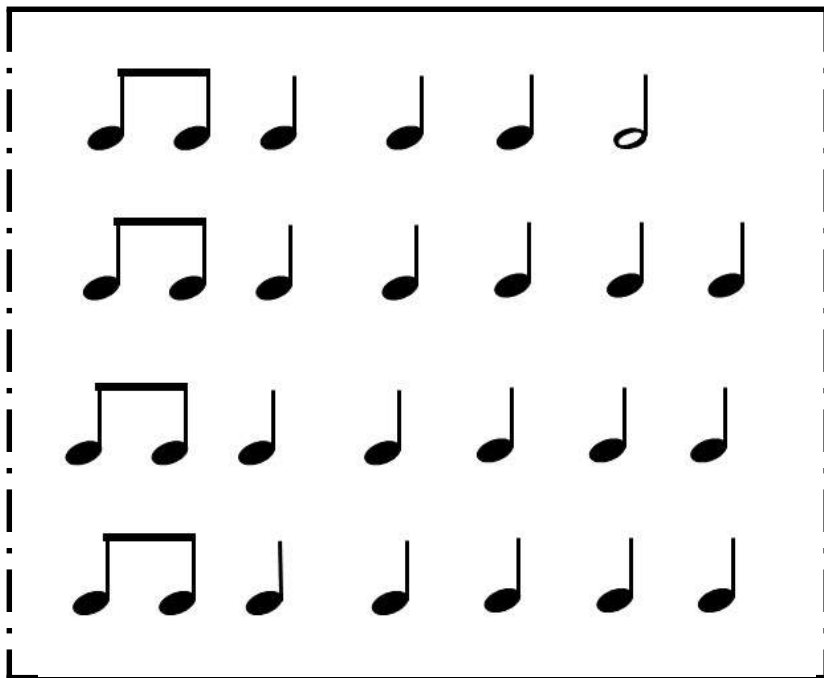

7. ALTURA do SOM

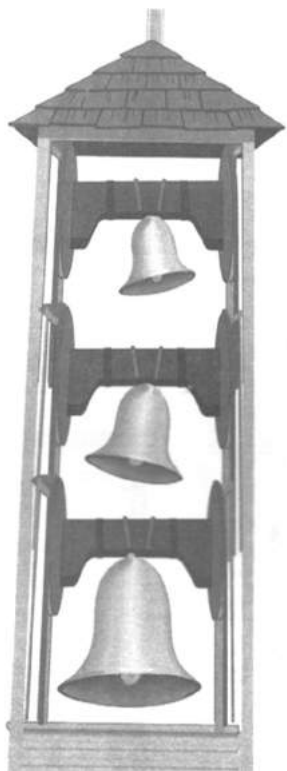

som *alto* ou *agudo*

som *grave* ou *baixo*

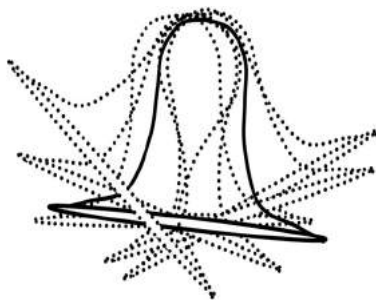
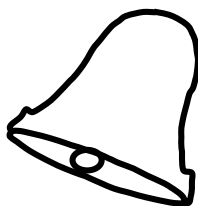

Este sino produz um som baixo ou grave, mesmo que toque forte!

Altura é uma propriedade do som,
independente do seu volume.

8. MELODIA

Melodia é o
“SOBE E DESCE”
dos sons musicais

Pa - ra - béns a vo - cê

As notas, uma após outra,
sobem ou descem no pentagrama,
conforme **a *linha melódica***.

9. OS NOMES DAS NOTAS

Som acontece, quando há vibrações. No violino, vibra a corda, na flauta, vibra o ar. No teclado desta página, cada tecla produz vibrações diferentes.

Neste teclado encontramos 4 conjuntos de sete teclas que têm aparência idêntica. Cada conjunto tem 7 teclas brancas e 5 teclas pretas.

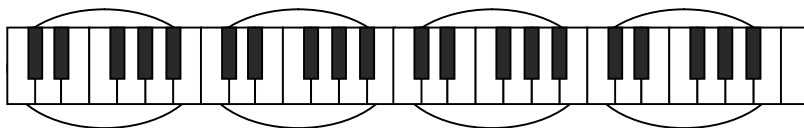

No primeiro conjunto de 7 teclas brancas acima, as vibrações da primeira tecla são parecidas com as vibrações da primeira tecla dos outros 3 conjuntos.

O mesmo acontece com a segunda, a terceira, a quarta tecla, etc. Os sons nos conjuntos de sete teclas, então, recebem os mesmos nomes. Tocando juntos as primeiras teclas dos conjuntos (ou as segundas etc.), o nosso ouvido ouve um som só.

Chamamos estes sons de:

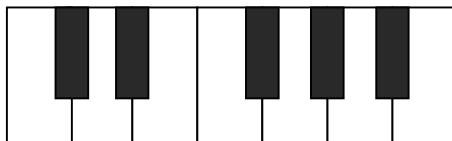

DÓ RÉ MI FÁ SOL LÁ SI

Os nomes alternativos, também usados em inglês, são:

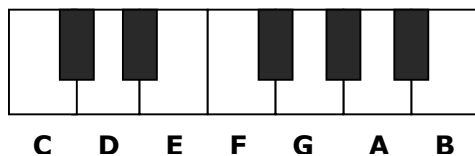

As teclas pretas não têm nome próprio. Elas podem substituir uma das brancas.

Então recebem um **#** (*sustenido*) ou um **b** (*bemol*) atrás do nome da tecla branca que substituem.

Chamamos estes sinais de *alterações*.

São 2 sinais (**#** ou **b**). O **#** faz a nota subir. O **b** faz o som descer.

No exemplo abaixo, o FÁ # fica entre FÁ e SOL, já o SI BEMOL fica entre LÁ e SI.

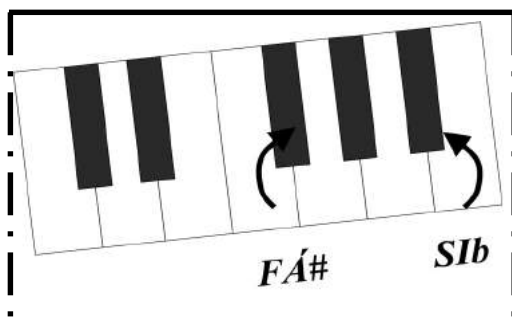

10. VOZES e INSTRUMENTOS

Vozes e instrumentos soam diferente, conforme a *altura* e o *timbre*.

ALTURA é a “região”, marcada, no teclado ao lado, com

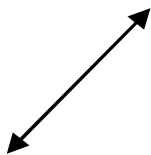

vozes agudas: vozes infantis e femininas
CONTRALTOS e SOPRANOS

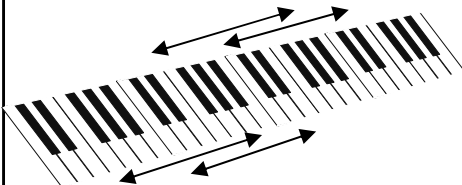

vozes graves: homens
BAIXOS e TENORES

TIMBRE é a “cor” da voz ou do instrumento.

11. CLAVE DE SOL e CLAVE DE FÁ

No início do pentagrama, há uma indicação que mostra se as notas pertencem

ao registro agudo

(vozes femininas ou vozes de crianças)

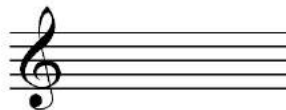

ou

ao registro grave

(vozes de homens)

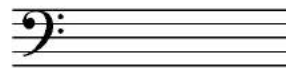

Os desenhos chamam-se

CLAVE DE SOL e *CLAVE DE FÁ*

Quando todos cantam juntos a mesma melodia, usa-se a

CLAVE DE SOL

(mesmo que os homens cantem no seu registro).

Por isto encontramos, nos hinários, só a CLAVE DE SOL!

12. LIGADURAS e FERMATA

As *ligaduras* (linhas curvas) servem para diversas finalidades. Aqui vamos mostrar duas finalidades:

1) Quando duas notas iguais (de mesma altura) são ligadas, ouvimos apenas um som.

2) Quando duas notas de altura diferente são ligadas, cantamos as duas notas com a mesma sílaba.

Pai Fran - cis - co en - trou - na ro - da,

A *fermata* sinaliza que podemos prolongar mais a nota debaixo da fermata.

Normalmente é usada no final das músicas.

13. ACORDES

Quando ouvimos, ao mesmo tempo, diversos sons que combinam, escutamos um *acorde*. Instrumentos como o violão e o teclado normalmente usam acordes (ou certas notas do acorde) para acompanhar uma música.

O acorde é composto, normalmente, da primeira, da terceira e da quinta nota de uma escala. Um mesmo acorde pode ser tocado de maneiras diferentes, veja aqui o acorde de Dó:

estado fundamental
dó mi sol

1ª inversão
mi sol dó

2ª inversão
sol dó mi

*Atenção: A nota fundamental dá o nome ao acorde.
Nas inversões, a nota fundamental não é a nota mais grave do acorde!*

A indicação da nota fundamental é chamada de *cifra*.

Para as cifras usamos os nomes

Dó Ré Mi Fá Sol Lá Si

ou

C D E F G A B

14. A ESCALA MUSICAL

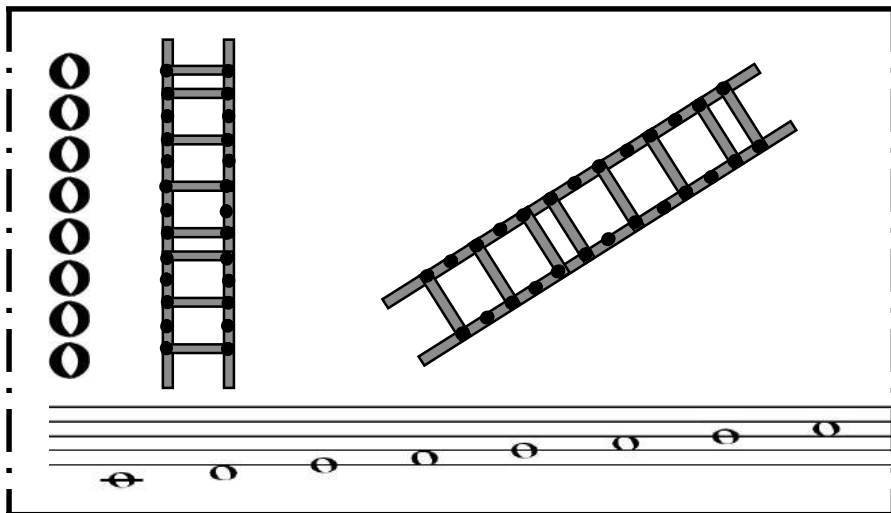

Na música, subindo sempre um degrau, formamos seqüências que chamamos de **ESCALAS MUSICAIS**.

Estas podem começar em qualquer nota. Conforme a nota em que iniciam, requerem alterações. A primeira nota dá o nome à escala. Por exemplo: ESCALA DE DÓ.

Quando é desenhado um sustenido ou um bemol no início de um pentagrama, **todas** as notas indicadas pelo sustenido ou bemol naquela música, serão alteradas.

Acima, as duas notas FÁ devem ser substituídas pelo FÁ SUSTENIDO.

Abaixo, o SI deve ser substituído por um SI BEMOL.

O bequadro  pode anular estas alterações.

15. ESCALAS MAIORES e MENORES

Entre as muitas escalas que existem, duas são as que predominam na música ocidental: a *escala maior* e a *escala menor*.

O que difere as duas escalas é a distância entre certos degraus.

Abaixo, há os cinco primeiros degraus de uma escada/escala de 8 degraus. O desenho visualiza a diferença mais importante entre duas escalas que iniciam no mesmo lugar.

No desenho abaixo, as escadas representam as escalas maior e menor. Podemos identificar que, na escala maior, a distância do 1º ao 3º degrau é diferente da escala menor.

Em vez de dizer somente “Escala de Dó”, vamos dizer “escala de DÓ MAIOR” ou “escala de DÓ MENOR”.

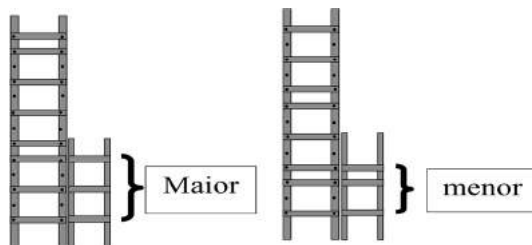

16. ACOMPANHAMENTO

Instrumentos como o violão e o teclado normalmente usam *acordes* (ou certas notas do acorde) para acompanhar uma música.

Um acorde é constituído de três sons diferentes: a 1ª, a 3ª e a 5ª nota a partir de uma nota qualquer. Às vezes acrescenta-se a 7ª nota.

Conforme a escala usada – veja no capítulo 15 -, o carácter da música é mais “alegre” (maior) ou mais “triste” (menor), o que os músicos na Europa chamam de “DUR” (duro) e de “MOLL” (mole).

Os acordes reforçam esta característica. E, assim como denominamos uma escala de maior ou menor, falamos, também, de *acordes maiores* ou *acordes menores*.

Se a distância da primeira para a terceira nota é maior, o acorde é maior.

Se a distância da primeira para a terceira nota é menor, o acorde é menor.

Nas nossas escalas, a 1ª nota, a Tónica, tem maior importância. No acompanhamento, a música termina com o acorde desta tónica. Este acorde pode ser maior (alegre) ou menor (triste).

No decorrer da música, no seu acompanhamento, há outro acorde que “domina”. É o acorde da **5ª nota, a Dominante**. Este acorde é sempre maior.

E, a maioria das músicas, que têm no acompanhamento estes dois acordes, ainda precisam o acorde da **4ª nota, a Subdominante**.

Veja aqui a escala que começa com dó (Dó Maior) e os acordes baseados nas

7 notas da escala. Mais importantes são três acordes.

Os acordes da Tônica, da Dominante e da Subdominante, para os violonistas, são as 3 “posições” que usam para um acompanhamento simples:

acorde da 1ª nota, da tônica = 1ª posição

acorde da 5ª nota, da dominante = 2ª posição

acorde da 4ª nota, da subdominante = 3ª posição

No Coro, cada voz canta uma nota dos acordes.

CORO a 4 vozes Tu és fiel, Senhor (LCI 638)

PEQUENOS CANTOS

1

Foi Jesus que veio

Autor desconhecido

C Am F G⁷

Foi Je - sus que ve - io e to - dos O ve - rão.

C G⁷ Am F C

Nes - te Deus eu cre - io, ne - le te - nho chãõ.

2

Batem os sinos I

C (sempre)

Ba - tem os si - nos na be - la ma - nhã:

Dang, dong, ding, dang, dong, ding, dang, dong, ding, dang

3

Batem os sinos II

D (sempre)

Ba - tem os si - nos na be - la ma - nhã:

Dang, dong, ding, dang, dong, ding, dang, dong, ding, dang

4

Entre Jericó e Jerusalém

Autor desconhecido

1. En - tre Je - ri - có e Je - ru - sa - lém,
muita gente sobe ou desce, gente má também.

5

Sobe, sobe, pára, pára

I.F.

So - be, so - be, pá - ra, pá - ra! Dá um pu - lo gran - de!
Mais dois pu - los pá - ra, pá - ra! Des - ce lo - go pa - ra o chão!

6

O passarinho voando ali

da Alemanha

O pas - sa - ri - nho, voan - do a - li, é vis - to por meu Deus.
Se Deus o pas - sa - ri - nho vê, tam - bém vê os fi - lhos seus.

7

Os timpanos tocam I

da música "A orquestra"; autor desconhecido.

Os tím - pa - nos to - cam sem - pre dois sons. Se -
ja es - te ou se - ja es - te são sem - pre dois sons!

8

Os timpanos tocam II

da música "A orquestra"; autor desconhecido

Os tím - pa - nos to - cam sem - pre dois sons. Se -
ja es - te ou es - te, são sem - pre dois sons!

9

Jesus é meu amigo

autor desconhecido

Je - sus é meu a - mi - go, dá pão e dá a - bri - go,
'stá pre - sen - te to - da ho - ra, on - tem, ho - je e a - go - ra.
Sem pre e - stá co - mi - go e, tam bém, con - ti - go.

10

Glória, glória cantam os pastores

do Brasil

11

Eu amo ao meu Senhor

De "Cânticos de Louvor", Ed. Concórdia

12

Senhor, tu nos chamaste

Letra e melodia: Kurt Rommel, 1926-2011; port.: Armindo Frederico Hätinger (LCI 29)

13

Ó Senhor dos altos céus

("Te Deum Laudamos") século IV; melodia anotada em Viena, 1776 (LCI 598)

14

A tua Palavra eu ouvi

Autor desconhecido

15

Fanfarra

16

Deus é grande e todo poderoso

do Hospital "Nossa Senhora das Graças" de Canoas, 1993

17

Cristo venceu a morte

L.: Martha Müller-Zitzke, 1899-1972; M.: H. Beuerle, 1911-1994 (LCI 434)

18

Este mundo tão grande

Letra e melodia: João Fernandes da Silva Neto

C G⁷ C

1. Es - te mun - do tão gran - de foi fei - to por Deus, _____

G⁷ C

es - te mun - do tão gran - de foi fei - to por Deus, _____

F C G⁷ C

foi fei - to por Deus, foi fei - to por Deus,

F C G⁷ C

es - te mun - do tão gran - de foi fei - to por Deus. _____

19

Cristo chama

cânone a 4 vozes Autor desconhecido

1. C F C F 2. C F C F

Cris to cha - ma, Cris - to cha - ma: Vem, vem, vem, vem!

3. C F C F 4. C F C F

É E - le quem cha - ma, a E - le, pois, vem.

20

Eu canto quando bem quiser

Letra e melodia: Hanna Grzeschiuchna; port.: Frank Graf, 1943-2016 (LCI 608)

1. Eu can-to quan-do bem qui-ser, nin-guém vai pro-i - bir.
 Que ve-nha mes-mo o que vi - er, com can - to vou ser - vir

Estrilho

Eu can - to, eu can - to, eu can - to o teu lou - vor.

Eu can - to, eu can - to a ti, Se - nhor!

21

Aleluia, Cristo vive - A

Autor desconhecido

cânone 4 vozes

A - le-lu - ia, Cris-to vi - ve, a - le - lu - ia, res-sur-giu!

22

Aleluia, Cristo vive - B

Autor desconhecido

cânone 4 vozes

A - le-lu - ia, Cris-to vi - ve, a - le - lu - ia, res-sur-giu

23

Jesus Cristo é Rei e Senhor

Autor: Richard Loercher, 1937 (LCI 519)

1. Je - sus Cris - to é Rei e Se - nhor,
 seu é o Rei - no e o lou - vor,
 é Se - nhor so - men - te,
 ho - je e e - ter - na - men - te.

24

Cumbayá, Senhor

da Angola (LCI 593)

1. Cum - ba - yá, Se - nhor, cum - ba - yá, cum ba - yá, Se nhor, cum ba - yá,
 cum ba - yá, Se nhor, cum ba - yá, Se - nhor, cum ba - yá.

25

Glória, Glória, Glória a Deus nas alturas

L. e mel.: Oziel Campos de Oliveira Junior (LCI 6)

1. A - qui vo - cê tem lu - gar, _____ a -
 qui vo - cê tem per - dão. _____ Na
 ca - sa de Deus é as - sim: _____ a -
 qui Deus traz sal - va - ção. _____

26

Aqui você tem lugar - B

L. e mel.: Oziel Campos de Oliveira Junior (LCI 6)

A - qui vo-cê tem lu - gar, _____ a - qui vo-cê tem per- dão. _____ Na
 ca - sa de Deus é as - sim: _____ a - qui Deus traz sal - va - ção. _____

27

cânone a 4 vozes

1. Dm Gm C F 2. Dm Gm C F
Gló - ri - a, gló - ri - a, gló- ria a Deus nas al - tu - ras.

3. Dm Gm C F 4. Dm Gm C F
Gló - ri - a, gló - ri - a, paz en- tre nós, paz en- tre nós.

28

piano ou teclado

Eu amo ao meu Senhor

De "Cânticos de Louvor", Ed. Concórdia

C G7 C
1. Eu a- mo ao meu Se- nhor, meu Se- nhor, meu Se- nhor,

G7 C
eu a- mo ao meu Se- nhor! Sim! Sim! Sim!

29

Aleluia

Silvio Milanez (LCI 187)

CORO a 4 vozes

F C F B^b C F
A- le- lu- ia, a- le- lu- ia, a- le lu- ia, a- le- lu - ia.

